FACULDADE DE TECNOLOGIA E CIÊNCIAS SOCIAIS APLICADAS - FATECS
CURSO: ANÁLISE E DESENVOLVIMENTO DE SISTEMAS
DISCIPLINA: ENGENHARIA DE REQUISITOS – 1º/2025
PROF. SÉRGIO HADDAD

ENGENHARIA DE REQUISITOS

Necessidades e Proposta de Solução

Grupo:

Camila de Faria Costa de Azevedo

Dania Sadallah Kader

Lucas Americano do Brasil Santos

Rafael Thiago Felix

Brasília, Maio de 2025

Controle de Versões

Data	Versão	Descrição	Autor(es)
19/05/2025	*1.0*	*Versão Inicial da Análise de Negócio do projeto do BuscaOdonto*	*Camila de Faria*
22/05/2025	*1.1*	*Histórias de Usuário*	*Dania Sadallah*
26/05/2025	*1.2*	*Funcionalidades 6 - Triagem com IA*	*Camila de Faria*
29/05/2025	*1.3*	*Acréscimo de funcionalidade 7*	*Camila de Faria*
05/06/2025	*1.4*	*Mapeamento de personas e jornadas de usuário*	*Dania Sadallah*
06/06/2025	*1.5*	*Criação da Interface Web*	*Lucas Americano*
06/06/2025	*1.5*	*Criação da Interface App*	*Dania Sadallah*
06/06/2025	*1.6*	*Acréscimo de funcionalidade - 8 e 9*	*Camila de Faria*
06/06/2025	*1.7*	*Adição de funcionalidades e histórias de usuário*	*Camila de Faria*
06/06/2025	*1.8*	*Adição de funcionalidades e histórias de usuário*	*Camila de Faria*
07/06/2025	*1.9*	*Ajustes da Interface App*	*Rafael Thiago*
09/06/2025	*1.10*	*Adição da categoria RF*	*Camila de Faria*
11/06/2025	*1.11*	*Alterações Finais*	*Dania Sadallah*

1. Análise Institucional e Funcional

A clínica odontológica Odonto Feliz está insatisfeita com o sistema manual de agendamentos de consulta, relatando dificuldade de comunicação entre paciente e consultório. Pensando nisso, a Odonto Feliz deseja uma solução de software que facilite para o paciente agendar suas consultas, tendo disponível a agenda do consultório. A clínica deseja fazer uso inicial do sistema e depois expandir para um aplicativo que funcione como centralizador de consultórios odontológicos, mediante pagamento de taxa para a Odonto Feliz. Os stakeholders envolvidos são os funcionários da Odonto Feliz, desde o atendimento e gerência até os dentistas, os pacientes em potencial e os funcionários de outros consultórios que poderão contratar o serviço.

2. Mapeamento do Processo Atual (AS IS)

O processo atual envolve um paciente ligando ou enviando mensagem para um consultório que encontrou em buscas pela internet. O consultório responde, nem sempre há respostas rápidas e objetivas, resultando em eventuais falhas de comunicação e desentendimentos.

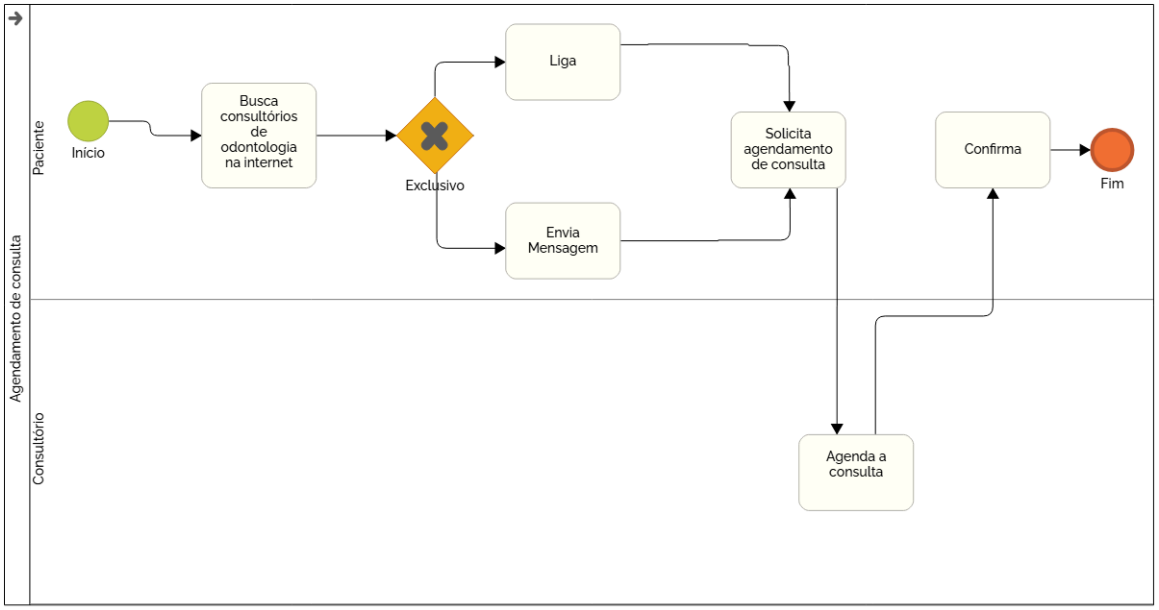

3. Identificação do(s) Problema(s) ou Necessidade(s)

O problema central está nas falhas de comunicação entre consultório e possível paciente. Dessa forma, o cliente Odonto Feliz deseja um sistema agendamento de consultas em dentistas e posteriormente um sistema de busca com filtros de valor, localização, especialidade, data e avaliação.

4. Proposta de Solução

O cliente deseja um aplicativo móvel para cadastro de pacientes e busca de consultórios com filtros de valor, data, localização, avaliação e especialidade. O paciente pode buscar consultórios próximos e agendar uma consulta sem fazer contato direto com o

consultório e evitar possíveis desentendimentos. O próprio paciente consegue verificar a agenda do consultório, que será notificado com o horário marcado. O aplicativo deve redirecionar o cliente para uma página de navegação web, que sincroniza a agenda do consultório com a agenda disponível no sistema para o usuário, mostrando os horários disponíveis para agendamento de consulta. Dessa forma, o aplicativo deve ser conectado com a agenda do consultório por meio dessa aplicação web que também sincroniza os dados do cliente no aplicativo sem que precise preencher novamente os seus dados pessoais.

4.1. Mapeamento do Processo Proposto (TO BE)

O cliente faz cadastro no aplicativo, busca consultórios com filtros de seu interesse, visualiza a agenda disponibilizada pelo consultório e finaliza o agendamento pela aplicação Web.

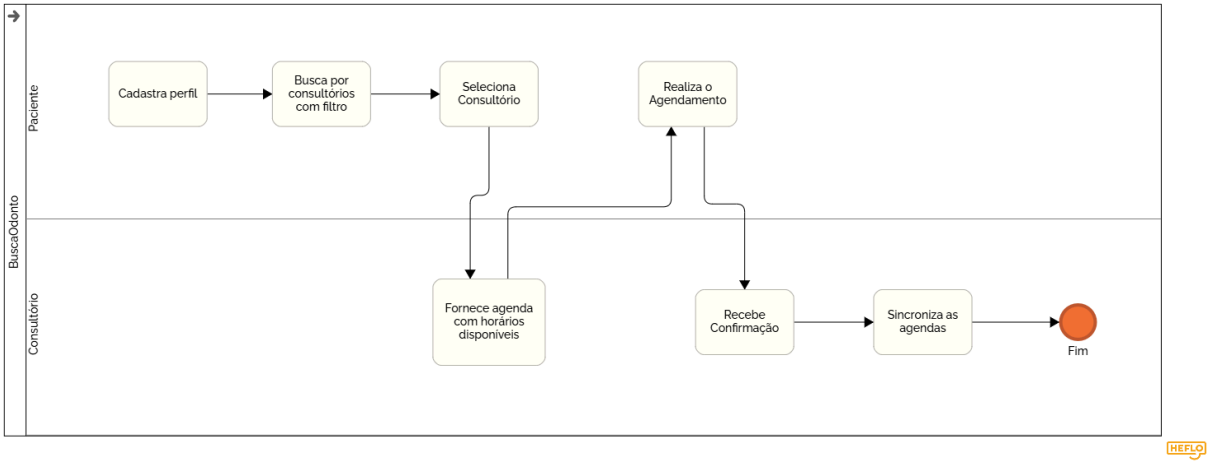

4.2. Objetivos da Solução

Objetivo Geral

- O aplicativo e site da Odonto Feliz tem como objetivo principal automatizar o agendamento de consultas.

Objetivos Específicos:

a. Evitando possíveis desentendimentos de comunicação;
b. Reduzir ou eliminar a necessidade de atualizações manuais de agenda;
c. Facilitar a busca de consultórios odontológicos por meio de aplicativo centralizador.

4.3. Benefícios da Solução

- Evitar falhas de comunicação
- Não exige atendimento humano em tempo integral
- Facilita o agendamento de consultas
- Facilita a busca por consultórios
- Centraliza a informação acerca de consultórios

4.4. Características da Solução

- Aplicativo móvel para smartphones
- Aplicação Web com suporte para celular
- Aplicativo deve ter a interface limpa e intuitiva
- Sincronização da agenda do consultório com a agenda disponível para o usuário
- Cadastro de paciente e de consultório, sendo o cadastro de consultório mediante taxa
- Filtro para buscas de consultórios
- Avaliação dos consultórios
- Tempo de sincronização das agendas baixo
- Usuários não devem ter acesso aos dados das outras consultas agendadas, apenas os horários disponíveis
- Usuários devem ser autenticados
- Aplicação web com a agenda do consultório
- O aplicativo deve redirecionar para a página web sem necessidade de preenchimento dos dados novamente

4.5. Funcionalidades e Principais Requisitos Funcionais

Funcionalidade 1 (F01) - Autenticação e acesso ao sistema

- RF01: acesso via senha;
- RF02: reconhecimento biométrico (digital ou facial);
- RF03: Verificação de senha forte (mais de 8 dígitos, um número, uma letra maiúscula);
- RF04: Autenticação de 2 fatores, ou email, ou nº de telefone;

Funcionalidade 2 (F02) - Cadastro de perfil de usuário

- RF05: Registro dos usuários com os seguintes campos: nome completo, CPF, data de nascimento, email, RG;
- RF06: Criar nova conta;
- RF07: Alterar perfil;
- RF08: Deletar Perfil;

Funcionalidade 3 (F03) - Cadastro de Consultório

- RF09: Registro com os seguintes campos para consultório: CNPJ, endereço, comprovante de atividade,
- RF10: cadastro dos dentistas com campos para nome, CPF, CRO, especialidade;
- RF11: Inserir novo dentista;
- RF12: Alterar informações de um dentista já existente;
- RF13: Excluir algum dentista;
- RF14: Os dados do consultório devem ser validados manualmente;
- RF15: O consultório apenas será cadastrado com sucesso após pagamento de taxa de entrada;

- RF16: Para continuar no aplicativo, o consultório deve pagar uma taxa mensal;
- RF17: O usuário pode suspender a assinatura.

Funcionalidade 4 (F04) - Busca de consultórios

- RF18: Um consultório pode ser pesquisado a partir dos seguintes filtros:
    - Localização;
    - Valor;
    - Avaliação;
    - Especialidade;
    - Tempo de atividade;
- RF19: É possível ativar a localização para encontrar consultórios próximos;
- RF20: É possível visualizar dados dos consultórios, como nome do consultório, especialidades disponíveis, localização, valores, nome dos dentistas;

Funcionalidade 5 (F05) - Agendamento de consultas

- RF21: Assim que o paciente seleciona o consultório, o aplicativo deve direcioná-lo para a aplicação Web, em que estará disponível a agenda do consultório com filtro de data (dia e horário), sem que o usuário visualize outros dados dos agendamento;
- RF22: O paciente seleciona a data e o horário desejados;
- RF23: O consultório recebe uma notificação de alteração da agenda, atualizando-a imediatamente;
- RF24: Um dia antes da consulta, o aplicativo envia uma notificação para o paciente, confirmando o agendamento;
- RF25: Caso por algum imprevisto o horário agendado esteja indisponível, o aplicativo deve enviar uma notificação para o paciente para que remarque seu atendimento.
- RF26: Caso o paciente não possa comparecer ao agendamento, deve haver uma opção de informar sua ausência ao consultório;

Funcionalidade 6 (F06) - Triagem com IA

- RF27: Chat com IA para relatar sintomas;
- RF28: A IA não diagnostica;
- RF29: A IA recomenda clínicas que atendem emergência como prioridade, próximas do usuário;
- RF30: Caso não existam clínicas de emergência, a IA recomenda clínicas comuns, próximas ao cliente e com horários vagos.

Funcionalidade 7 (F07) - Ativar agendamentos

- RF31: Ativar a possibilidade de receber agendamentos
- RF32: Desativar a possibilidade de receber agendamentos
- RF33: Programar horários fixos em que os agendamentos estarão disponíveis ou indisponíveis, por exemplo, não permitir agendamentos entre 23h e 5h;
- RF34: Restringir quais dias ou quais horários, ou quais semanas podem receber ou não agendamento, por exemplo, para dentistas que só trabalham nas sextas-feiras, deve existir um filtro que não permita agendar consultas em outros dias;

Funcionalidade 8 (F08) - Gerenciar agenda do consultório

- RF35: O consultório deve ter o controle de sua agenda por meio de aplicação web com atualizações automáticas e imediatas;
- RF36: O consultório recebe notificações quando uma consulta é marcada;

Funcionalidade 9 (F09) - Filtro para plano odontológico

- RF37: Permitir que o usuário filtre quais consultórios atendem plano odontológico;
- RF38: Verificar quais planos odontológicos são aceitos pelo consultório;
- RF39: Agendar a consulta informando que é mediante plano odontológico;

Funcionalidade 10 (F10) - Avaliação de usuários

- RF40: Ao realizar uma consulta odontológica, o aplicativo deve perguntar se o usuário deseja avaliar o consultório;
- RF41: Usuários podem visualizar todas as avaliações feitas por usuários;
- RF42: Usuários podem avaliar anonimamente ou não;
- RF43: Avaliações com palavras de baixo calão podem ser denunciadas e serão avaliadas manualmente.
- RF44: Usuários podem filtrar os consultórios pelas avaliações;
- RF44: As avaliações serão feitas em formato de estrela.

4.6. Principais Requisitos de Qualidade (não Funcionais)

- Aplicativo para operação em sistema Android e Apple;
- Aplicação Web responsiva com suporte para celular;
- Segurança com Senha e reconhecimento de biometria (digital ou facial);
- Tempo de resposta baixo para busca ;
- Tempo de resposta de redirecionamento para aplicação web baixo;
- Interface simples e intuitiva;
- Atualização dos horários de agendamento em tempo real;

5. Anexos

5.1. Modelos/Mapas de Processos de Negócio (obrigatório)

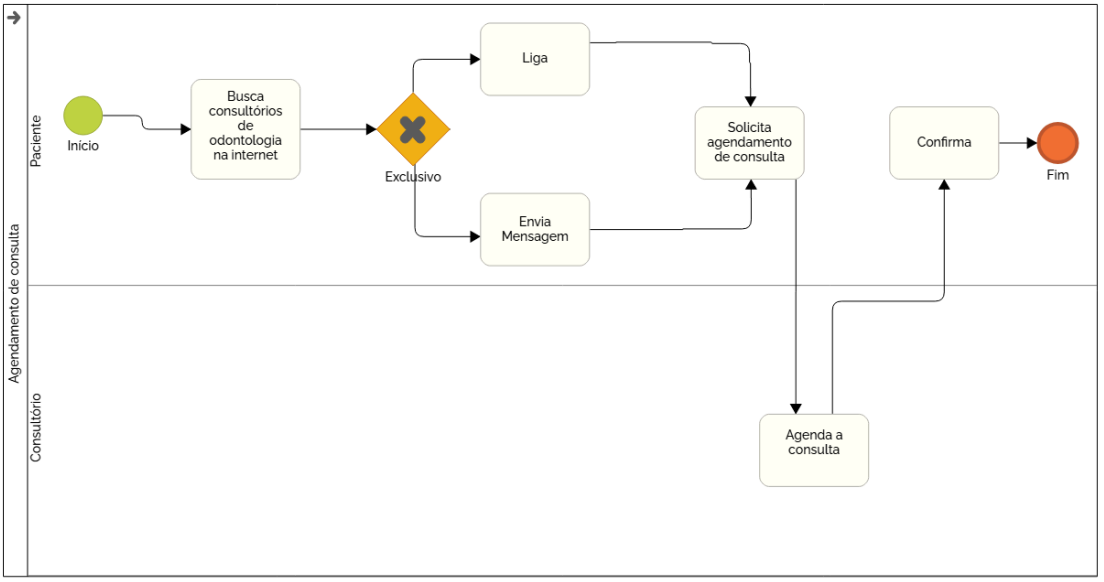

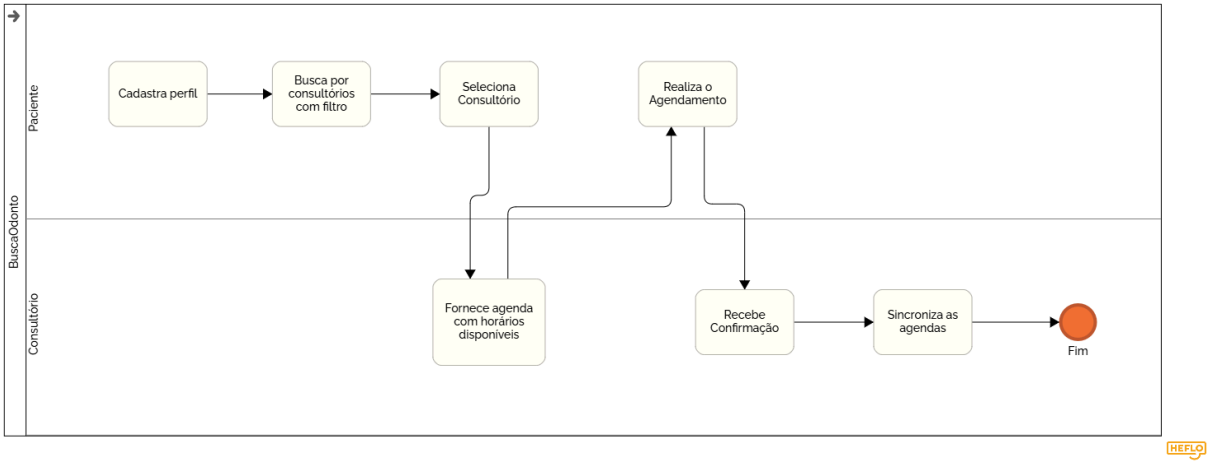

6. Mapeamento de Personas

Persona 01

Foto/ Imagem	
Nome/Apelido	*Victor / Vitinho*
Perfil	*É um jovem estudante de economia, que passa a maior parte do tempo fora de casa na universidade e no trabalho.*
Comportamento	• Impaciente • Introvertido • Sistemático • Passa muito tempo em redes sociais • Come muito doce • Ansioso • Odeia gastar dinheiro
Necessidades	Victor necessita de atendimento odontológico regular devido à sua condição de bruxismo. Além disso, ele consome muitos alimentos ricos em açúcar, que aumenta o risco de cáries e outros problemas dentários, tornando essencial que ele realize consultas periódicas. Assim, ele costuma agendar consultas odontológicas a cada 2 meses.

Persona 02

Foto/ Imagem	
Nome/Apelido	*Ana Clara*
Perfil	*É formada em odontologia e atua como dentista e como empresária de uma clínica odontológica.*
Comportamento	• Calma • Extrovertida • Organizada • Trabalha muito, quando não está atuando como dentista ela é empresária • Cuida muito da saúde física, mental e dental • Ambiciosa
Necessidades	Ana Clara necessita de recurso que facilite a gestão do atendimento odontológico. Seu objetivo é oferecer aos clientes um sistema de agendamento online eficiente, onde possam visualizar as agendas dos dentistas em tempo real e realizar marcações de consultas de forma prática.

7. Jornada(s) do Usuário

Jornada do usuário: Victor

Persona	**Etapa da Jornada**	**Descrição**
Victor (Consumidor)	1. Buscar dentista especializado	Victor acessa o aplicativo para buscar por um dentista que possa auxiliá-lo com suas condições bucais.
	2. Realizar o agendamento das consultas	Ao acessar o aplicativo, Victor filtra as especialidades dos dentistas e verifica seus horários de atendimento, realizando o agendamento de sua consulta.

	3. Lembretes dos agendamentos	O aplicativo irá enviar lembretes para Victor, fazendo com que ele lembre data e horário de atendimento.
	4. Realizar o atendimento presencial	Victor irá para sua consulta de maneira presencial.
	5. Acompanhar histórico e agendar retorno.	Após a consulta, o aplicativo vai permitir que Victor realize novamente o agendamento para retorno.

Jornada da Usuária Ana Clara

Persona	**Etapa da Jornada**	**Descrição**
Ana Clara (Prestadora de serviço)	1. Gerenciar as agendas dos dentistas	A prestadora de serviço irá disponibilizar as agendas dos dentistas mostrando datas e horários de atendimento.
	2.Disponibilizar a agenda para os clientes	Através do software, ela disponibilizará os horários e datas disponíveis de cada dentista, permitindo que os clientes selecionem as datas de seus atendimentos.
	3.Confirmação e acompanhamento	Monitora e realiza a confirmação de consultas e fazendo ajustes caso seja necessário.
	4. Notificar os dentistas e clientes	Envia notificações para dentistas e clientes acerca de consultas.
	5. Gerar relatórios e acompanhar atendimentos	Realiza acompanhamento dos atendimentos, visualizando quem faltou e gerando estatísticas.

8. Identificação de Funcionalidades (Features) e Histórias

Persona	Jornada	Feature
Ana Clara (Prestadora de serviço)	1. Acesso ao sistema	**F01 - Autenticação e acesso ao sistema** - Acesso por senha; - Reconhecimento biométrico (digital ou facial);
	2. Cadastro e ativação no sistema	**F02 - Cadastro de Consultório** - Registrar CNPJ, endereço, comprovante de atividade; - Cadastrar dentistas (CPF, CRO, especialidade); - Alterar, inserir ou excluir dentistas; - Opção de suspender contrato; - Validação manual dos dados; - Cadastro só é concluído após pagamento da taxa de entrada; - Manutenção no app mediante taxa mensal;
	3. Gestão de disponibilidade para atendimento	**F03 - Ativar agendamentos** - Ativar ou desativar recebimento de agendamentos; - Programar horários fixos; - Restringir dias, horários ou semanas para agendamentos;
	4. Controle de agenda	**F04 - Gerenciar agenda do consultório** - Controle via aplicação web - Atualizações automáticas e em tempo real

Funcionalidade	História de Usuário
F01 - Autenticação e acesso ao sistema	Como prestadora, quero acessar o sistema com segurança via senha ou biometria, para proteger minhas informações e as dos pacientes.
F02 - Cadastro de Consultório	Como prestadora, quero cadastrar meu consultório com os dados exigidos e pagar as taxas para ativar meu perfil e operar dentro da plataforma.
F03 - Ativar agendamentos	Como prestadora, quero configurar minha disponibilidade para definir quando posso receber agendamentos e organizar melhor meu tempo.
F04 - Gerenciar agenda do consultório	Como prestadora, quero controlar a agenda do consultório com atualizações imediatas para evitar conflitos de horário e melhorar o atendimento.

Persona	Jornada	Feature
Victor (Cliente)	1. Acesso ao sistema	**F01 - Autenticação e acesso ao sistema** - Acesso via senha - Reconhecimento biométrico (digital ou facial)
	2. Cadastro de conta	**F02 - Cadastro de perfil de usuário** - Nome completo, CPF, data de nascimento, e-mail, RG; - Criar, alterar ou excluir perfil;
	3. Encontrar consultório adequado	**F03 - Busca de consultórios** - Filtros: Localização, Valor, Avaliação, Especialidade, Tempo de atividade; - Ativação de localização para buscar próximos; - Visualização de dados como nome e CRO dos dentistas;
	4. Marcar consulta	**F05 - Agendamento de consultas** - Direcionamento à aplicação web com agenda do consultório (filtro de dia e horário); - Paciente escolhe data/horário; - Consultório é notificado e agenda é atualizada automaticamente; - Notificação um dia antes da consulta; - Se houver imprevisto, o app notifica o paciente para remarcar;
	5. Obter ajuda imediata	**F06 - Triagem com IA** - Chat com IA para relatar sintomas - IA não diagnostica - IA recomenda clínicas de emergência próximas - Se não houver, sugere clínicas comuns com horários próximos vagos
	6. Consultar plano odontológico	**F07 - Filtro para plano de saúde odontológico** - Filtrar consultórios que atendem planos de saúde odontológicos - Verificar quais planos são aceitos por cada consultório - Agendar consulta informando que será por plano odontológico

Funcionalidade	História de Usuário
F01 - Autenticação e acesso ao sistema	Como usuário, quero acessar o sistema com segurança usando senha ou biometria para proteger meus dados.
F02 - Cadastro de perfil de usuário	Como usuário, quero criar e gerenciar meu perfil para usar todos os serviços do aplicativo.

F03 - Busca de consultórios	Como paciente, quero buscar consultórios com base na localização e critérios personalizados para encontrar a melhor opção para mim.
F04 - Agendamento de consultas	Como paciente, quero agendar consultas de forma prática e receber notificações para me manter informado.
F05 - Triagem com IA	Como paciente, quero relatar meus sintomas e receber sugestões de atendimento de forma rápida e eficaz.
F06 - Filtro para plano odontológico	Como paciente, quero saber quais consultórios aceitam meu plano odontológico para poder marcar consultas cobertas por ele.

9. Histórias de Usuário e Critérios de Aceite

Persona - cliente (pessoa física que vai utilizar o app):

Victor é um jovem de 20 anos, que quer realizar uma consulta odontológica de maneira simples e rápida sem a necessidade de telefonar para a clínica para realizar o agendamento de uma consulta. Tendo em vista essa necessidade do cliente, pensamos em um aplicativo e plataforma web que permite que o usuário tenha um cadastro e com seu cadastro consiga realizar os agendamentos de maneira rápida e eficaz.

Dessa forma, na primeira vez que Victor acessar a plataforma é necessário que ele crie uma conta. Inicialmente serão solicitadas informações como: nome completo, CPF, data de nascimento, e-mail e RG. Ao completar o cadastro inicial, o usuário vai precisar definir uma senha para acessar a plataforma. Ao finalizar o cadastro, é necessário realizar a verificação de identidade, com isso, para o primeiro login, Victor irá receber em seu e-mail ou número de telefone um código de verificação que vai confirmar a identidade e as informações passadas anteriormente por ele, trazendo segurança e veracidade para os dados informados.

Após criar seu perfil, o cliente tem acesso à ferramenta de busca de consultórios. Ele pode pesquisar utilizando diversos filtros, como localização, especialidade, valor da consulta, tempo de atividade e avaliação de outros usuários. Caso queira, o cliente pode ativar a localização do dispositivo para encontrar os consultórios mais próximos, visualizando informações relevantes, como o nome do consultório, os dentistas cadastrados e seus respectivos CROs.

Ao escolher o consultório que melhor atende às suas necessidades, o cliente é direcionado para a página de agendamento. Lá, ele acessa a agenda do consultório, onde visualiza os dias e horários disponíveis, sem acesso às informações de outros agendamentos. O cliente escolhe o melhor horário e confirma sua consulta, recebendo imediatamente uma confirmação, enquanto o consultório é notificado da atualização na sua agenda.

Pensando no conforto do cliente, o sistema envia uma notificação um dia antes da consulta para lembrar o compromisso. Caso, por algum imprevisto, o horário precise ser alterado ou esteja indisponível, tanto o consultório quanto o cliente recebe uma notificação informando a situação e orientando para que um novo horário seja escolhido rapidamente.

Dessa forma, o aplicativo ou plataforma web oferece uma solução moderna, segura e eficiente, conectando pacientes a consultórios odontológicos de maneira totalmente digital e facilitando tanto a gestão dos consultórios quanto o acesso dos clientes aos serviços odontológicos.

Persona/ Perfil	**Jornada**	**Feature**
- Cliente / Victor - Idade: 20 anos - Deseja agendar consultas sem precisar telefonar para a clínica	1. Acessa o app e realiza cadastro com CPF, RG, nome, data de nascimento e e-mail. 2. Define senha e recebe código de verificação. 3. Busca consultórios por filtros como localização e especialidade. 4. Visualiza agenda e escolhe horário disponível. 5. Confirma agendamento e recebe notificação. 6. Recebe lembrete da consulta no dia anterior. 7. Em caso de mudança, é notificado para reagendar.	F01 – Cadastro e login com verificação F02 – Busca com filtros F03 – Agendamento de consulta F04 – Notificações e lembretes
História de usuário 01 - **Como** cliente da clínica odontológica, **preciso** de um aplicativo para realizar os agendamentos das minhas consultas de maneira prática e acessível, **para** que eu possa marcar minhas consultas mensalmente sem complicações, escolhendo os melhores horários e datas de acordo com minha rotina.		
Critérios de Aceite		
1. O cliente pode criar conta com nome completo, CPF, RG, data de nascimento e e-mail. 2. A plataforma exige definição de senha no primeiro acesso. 3. O cliente recebe um código de verificação via e-mail ou telefone no primeiro login. 4. A busca de consultórios pode ser filtrada por localização, especialidade, valor e avaliação. 5. O cliente consegue visualizar os horários disponíveis sem ver dados de outros pacientes. 6. A confirmação do agendamento é exibida imediatamente após a escolha do horário. 7. O cliente recebe uma notificação automática 24h antes da consulta. 8. O cliente é notificado em caso de cancelamento ou alteração do horário, com opção para remarcar.		

Persona - Prestador de serviços (pessoa jurídica que vai disponibilizar o app):

Ana Clara possui sua clínica odontológica "Odonto Feliz" e ela quer que os clientes realizem os agendamentos de consultas em sua clínica de maneira rápida, prática e eficiente. Além disso, ela quer que as agendas dos dentistas estejam sempre organizadas e atualizadas com os horários das consultas.

Tendo em vista que ela precisa desse serviço, idealizamos um aplicativo e uma plataforma web que vai atender às suas necessidades.

Para começar, é necessário que Ana Clara cadastre sua clínica. Com isso, dentro do aplicativo, temos a opção de cadastro da clínica, local em que vai ser solicitado algumas informações como: CNPJ, endereço, comprovante de atividade. Para a próxima etapa é necessário que ela realize o cadastro dos dentistas com nome do dentista, CPF, CRO, especialidades e e-mail institucional.

Para que a clínica esteja ativa no sistema é necessário que haja uma validação manual dos dados e pagamento de uma taxa de entrada. Além disso, os consultórios devem realizar um pagamento mensal para continuarem visíveis na plataforma, sendo que esse pagamento pode ser cancelado a qualquer momento.

Com a conta ativa, Ana Clara poderá disponibilizar na plataforma os horários livres de cada dentista, além de visualizar os horários já preenchidos, sempre garantindo a privacidade dos pacientes, sem expor seus dados.

Persona/ Perfil	**Jornada**	**Feature**
- Cliente / Ana Clara - Idade: 35 anos - Deseja disponibilizar um sistema de agendamento para seus clientes da clínica.	1. Realiza o cadastro da clínica, preenchendo CNPJ, endereço e enviando o comprovante de atividade. 2. Realiza o cadastro dos dentistas, com dados como nome, CPF, CRO, especialidades e e-mail institucional. 3. Efetua o pagamento da taxa de entrada e aguarda a validação manual dos dados. 4. Realiza o acesso à plataforma. 5. Após login, disponibiliza os horários livres dos dentistas na plataforma. 6. Acompanhar os agendamentos realizados pelos clientes.	F01 - Autenticação e acesso ao sistema F02 - Cadastro de Consultório F03 - Ativar agendamentos F04 - Gerenciar agenda do consultório

	7. Mantém os pagamentos mensais em dia para continuar visível na plataforma. 8. Pode cancelar a assinatura a qualquer momento se desejar.	

História de usuário 01 -

Como prestadora de serviço **preciso** ter acesso ao aplicativo para disponibilizar aos clientes os horários disponíveis das consultas **para** que os clientes possam escolher os melhores horários e datas para agendar suas consultas de acordo com suas rotinas.

Critérios de Aceite

1. O prestador de serviço deve cadastrar a clínica com os campos: CNPJ, endereço e comprovante de atividade.
2. O sistema deve permitir o cadastro de dentistas com nome, CPF, CRO, especialidades e e-mail institucional.
3. O cadastro da clínica só será aprovado após a validação manual dos dados e confirmação do pagamento da taxa de entrada.
4. O sistema deve permitir que a administradora da clínica cadastre os horários disponíveis de cada dentista.
5. O sistema deve atualizar os horários preenchidos, bloqueando-os para novos agendamentos.
6. O sistema não deve exibir dados pessoais dos pacientes, garantindo a privacidade.
7. O sistema deve permitir o cancelamento da mensalidade a qualquer momento, resultando na retirada da clínica da lista.

10. Requisitos de Qualidade e Restrições do Projeto

Requisitos de Qualidade do Software

- RQ01 - Compatibilidade (Coexistência): o módulo web deve ser compatível com o sistema operacional Windows, versão 10 ou superior.
- RQ02 - Compatibilidade (Coexistência): o aplicativo mobile deve ser compatível com dispositivos Android e IOS.
- RQ02 - Compatibilidade (Interoperabilidade): o sistema deve permitir a integração via API com plataformas de pagamento.
- RQ03 - Confiabilidade (Disponibilidade): o sistema deve operar sem interrupções 24h x 7 dias (90%).
- RQ04 - Eficiência de desempenho: a agenda do consultório deve ter atualizações imediatas e regulares.

- RQ05 - Usabilidade (Operabilidade): o sistema deve ser intuitivo, dessa forma, facilmente utilizado por usuários que desconhecem princípios de tecnologia, seguindo os padrões de UserExperience (UX).
- RQ06 - Portabilidade (Adaptabilidade): o sistema deve se comportar de forma responsiva, adaptando-se a diferentes dispositivos com variados tamanhos de tela.
- RQ07 - Segurança (Autenticidade): o aplicativo deverá contar com autenticação por meio de senha e reconhecimento de biometria digital ou facial.
- RQ08 - Manutenibilidade (Modularidade): o sistema deve ser codificado em módulos para facilitar a manutenção.

Restrições do Projeto e do Processo de Desenvolvimento

- RP01 - O projeto deve adotar o framework ágil SCRUM;
- RP02 - O sistema de aplicação web e o aplicativo mobile deverão ser desenvolvidos na linguagem JavaScript;
- RP03 - No back end deverá ser adotado o banco de dados MySQL;
- RP04 - As sprints devem ter duração de 4 semanas.

11. Protótipo de Telas

Como protótipo de interface, nosso grupo optou por desenvolver duas plataformas: uma versão web e outra em formato de aplicativo móvel. Ambas as plataformas serão destinadas a pessoas jurídicas e físicas, permitindo que realizem cadastro e tenham acesso aos serviços oferecidos. O protótipo funciona como um método de especificar os requisitos, fazendo uso de metodologias ágeis, e também como método de validação, para que os stakeholders confirmem a conformidade com os requisitos especificados.

O nome idealizado para o aplicativo é **"Odonto Feliz"**, escolhido para refletir o principal objetivo do projeto, que é proporcionar uma experiência satisfatória e eficiente para os usuários na área odontológica.

Apesar de serem plataformas diferentes, ambas vão compartilhar requisitos e funcionalidades semelhantes, que serão adaptadas para se adequarem às particularidades de cada interface. Essa abordagem garante que o usuário tenha uma navegação intuitiva e adequada ao dispositivo utilizado, seja no computador ou no celular. Proporciona aos clientes uma interação fácil e satisfatória.

Interface do aplicativo - Figma
Interface web - Interface Clicável

12. Referências e links complementares

Figma

Persona - Apresentação

Interface Clicável

História de Usuário